INE
Instituto Nacional
de Estatística

RELATÓRIO DE ACTIVIDADES

2011

INE – Relatório de Actividades 2011

Luanda

Director Geral

Camilo Ceita

Editor

Instituto Nacional de Estatística

Rua Ho – Chi – Min

Caixa Postal n.º 1215

Telefone: (+244) 938 217 557

www.ine.gov.ao

Luanda – Angola

Impressão

INE – Divisão de Reprografia

Difusão

INE – Divisão de Informação e Difusão

Copyright: INE

Reprodução autorizada, excepto para fins comerciais, com indicação da fonte bibliográfica

©**INE.** Luanda, Angola – 2012

Para esclarecimentos e informação adicional sobre o conteúdo desta publicação contactar:

Departamento de Planeamento e Cooperação

Telefone: (+244) 938 217 557

E-mail: domingos.constantino@ine.gov.ao

ÍNDICE

Designação **Pág.**

Abreviaturas..... 6

Nota Introdutória..... 8
Actividades Desenvolvidas..... 10
1. Coordenação, Controlo e Avaliação..... 10
1.1 Missões Externas ……..... 10
1.2 Missões Internas ……..... 11
2. Apoio Institucional..... 11
2.1 Planeamento Estratégico..... 11
2.2 Tecnologias de Informação e Informática..... 12
2.3 Planeamento e Gestão..... 13
2.4 Relações Internacionais e Cooperação..... 13
3. Infra-estruturas Estatísticas..... 14
3.1 Coordenação Estatística..... 14
3.2 Bases Cartográficas Censitárias..... 14
4. Produção Estatística..... 14
4.1 Estatísticas Demográficas e Sociais..... 14
4.2 Estatísticas Económicas e Financeiras 15
4.3 Censos e Inquéritos..... 15
5. Contas Nacionais..... 15
6. Difusão Estatística..... 16
7. Gestão Administrativa, Financeira e de Recursos Humanos..... 17
7.1 Recursos Humanos..... 17
7.1.1 Acção Social..... 20
7.1.2 Acções de Formação..... 20
7.2 Administração e Finanças..... 21
7.3 Outras Actividades..... 21
7.4 Parque de Viaturas..... 21
7.5 Mobiliário e Outros Equipamentos 22
7.6 Serviço de Catering 22
8. Constrangimentos …… 22
9. Conclusões …… …… 23
Anexo …… …… 25
Quadro Síntese do Relatório de Actividades de 2011…… 26

Abreviaturas

CSS- Folhas de Estilo em Cascata
DCIE – Departamento de Censos e Inquéritos Especiais
DCNCE – Departamento de Contas Nacionais e Coordenação Estatística
DEDS – Departamento de Estatísticas Demográficas e Sociais
DEEF – Departamento de Estatísticas Económicas e Financeiras
DG – Direcção Geral
DI – Departamento de Informática
DID – Departamento de Informação e Divulgação
DPA – Divisão Político-Administrativa
DPC – Departamento de Planeamento e Cooperação
DRHAF – Departamento de Recursos Humanos, Administração e Finanças
ECE – Estatísticas do Comércio Externo
ENDE – Estratégia Nacional de Desenvolvimento Estatístico
FUE – Ficheiro de Unidade Estatística
FIR - Folha de Informação Rápida
GCD – Gabinete do Conselho Directivo
HTML- Linguagem de Marcação de Hipertexto
IAFUE - Inquérito Anual do Ficheiro de Unidade Estatística
IAHE – Inquérito Anual Harmonizado às Empresas
IBEP – Inquérito de Bem-estar da População
ICE – Inquérito à Conjuntura Económica
IEA - Inquérito ao Emprego em Angola
INE – Instituto Nacional de Estatística
IPA – Índice de Preços Agregado
IPC – Índice de Preços no Consumidor
IPG – Índice de Preços aos Grossistas
IPI – Índice de Produção Industrial
MINFIN – Ministério das Finanças
MINPLAN – Ministério do Planeamento
OGE – Orçamento Geral do Estado
PALOP – Países Africanos de Língua Oficial Portuguesa
PIR – Programa Indicativo Regional
RGPH – Recenseamento Geral da população e Habitação
SADC – Comunidade de Desenvolvimento da África austral
SEN – Sistema Estatístico Nacional
UNICEF – Fundo das Nações Unidas para a Infância
ROT – Recursos Ordinários do Tesouro
SIRH – Sistema Integrado dos Recursos Humanos
SW - Software

Nota Introdutória

O ano findo foi de certo modo marcado com adversidades em virtude do passamento físico da ex-Directora Geral do INE, de trabalhadores e de familiares. Apesar deste e de outros acontecimentos foi dos que teve grandes desafios para o Instituto Nacional de Estatística (INE), em virtude de alcançar resultados significativos no plano de actividades de 2011, em produzir informação estatística oficial com qualidade e disponibilizá-la à tempo aos usuários nacionais e internacionais.

Assim, o ano de 2011 foi caracterizado por uma série de acções, que pela sua dimensão e importância constituem o eixo para a concretização plena dos objectivos traçados no Plano de Actividades aprovado para este período.

No âmbito dos Censos e Inquéritos, destaca-se a preparação do Recenseamento Geral da População e Habitação, actualização da cartografia, elaboração do plano estratégico para RGPH e do manual de formação para os agentes Cartógrafos. É sem dúvida a principal actividade impulsionadora para o desenvolvimento do Sistema Estatístico Nacional.

Foram publicados os resultados definitivos do Inquérito de Bem-estar da População (IBEP) uma das maiores operações estatísticas realizadas nos últimos anos. Assim, no dia 06 de Setembro, na Escola Nacional de Administração (ENAD), fez-se a apresentação e o lançamento destes resultados através dos relatórios I e II do referido Inquérito. Os seus resultados produzem efeitos positivos na disponibilização de informação de carácter económico e social aos órgãos de decisão, utilizadores e produtores de informação estatística. A actividade foi brindada com a presença de Sua Excia Srª Ana Dias Lourenço Ministra do Planeamento onde estiveram presentes igualmente membros do executivo, parlamentares, responsáveis de organismos sectoriais, académicos, estudantes e organismos internacionais.

No mesmo dia foi feita a apresentação do lançamento do SITE do INE onde serão disseminados os produtos e informação útil das realizações do INE.

No quadro do plano estratégico de Sistemas e Tecnologias de Informação, foram desenvolvidos programas especiais de treino e formação, com vista a aumentar a habilidade do pessoal dos serviços Centrais, no uso da informática e tecnologias de informação. Foram instalados 19 novos servidores no quadro do projecto PESI do INE, e da empresa Sinfic na recuperação do servidor, na limpeza da base de dados geográfica e na instalação do pacote de ARGIS nos PC de utilizadores da Divisão da Cartografia.

No que diz respeito ao novo edifício SEDE do INE, a sua construção está de acordo com o projectado em termos de calendarização.

Quanto aos SPINE´s, foram abertos para o seu funcionamento nas províncias do Huambo, Cabinda, Benguela, Namibe, Cunene e Kuando Kubango, criando condições para a construção do edifício para os Serviços Provinciais do INE nas províncias de Benguela, Lunda – Sul, Malanje, Huambo, Namibe e Cunene.

No âmbito das Contas Nacionais e Coordenação Estatística, destaca-se a consolidação do Projecto de Contas Nacionais Anuais, que é sem dúvidas a principal actividade realizada cujos resultados, Indicadores das Contas Nacionais 2010, se prevêem divulgar oficialmente em finais de 2012. Destaca-se igualmente a elaboração da estrutura da Classificação Nacional de Bens e Serviços – CNBS.
A informação, ao público, quer relacionada com o IPC como a relacionada com o IPG assim como os respectivos Boletins mensais é regular.

Está em curso a execução do Plano de Desenvolvimento de Recursos Humanos aos quadros de direcção, chefia e técnicos no âmbito do projecto Sistema Integrado de Recursos Humanos (SIRH) para o reforço e orientação da capacidade instalada.

No que tange as estatísticas demográficas e sociais, destaca-se o Inquérito ao Emprego em Angola (IEA) 2011 que tem o trabalho de campo concluído estando em curso as actividades de tratamento da informação. Relativamente aos dois anos precedentes está em curso a elaboração do relatório final acoplado 2009/2010.

No que diz respeito ao Inquérito aos Agregados Familiares – QUIBBII, os dados referentes as 18 províncias foram recolhidos e está em curso o tratamento da informação.

Está consignada a Gestão do Sistema de Indicadores da Criança Angolana, que servirá para monitorar os Objectivos de Desenvolvimento do Milénio e os 11 compromissos de apoio a sobrevivência, protecção e desenvolvimento da criança.

A produção de estatísticas correntes é uma actividade prioritária e contínua para os indicadores económicos e sociais aos utilizadores da informação estatística e ao Sistema Estatístico Nacional.

Para capacitação dos quadros, técnicos de diferentes unidades do INE participaram em vários workshops, seminários, visitas de trabalho e encontros de disseminação a nível interno e externo.

A preparação da ENDE, com o apoio do Consórcio Paris 21 foi elaborado um esboço integrando uma visão e opções estratégicas coerentes com os novos desafios que se colocam ao Sistema Estatístico Nacional, bem como os respectivos planos plurianuais e anuais de produção estatística. Foram ainda desencadeadas as tarefas previstas na 1ª fase do roteiro e metodologias propostos pelo PARIS21 (Advocacia e sensibilização dos decisores, produtores e utilizadores preferenciais da Informação Estatística). A 2ª fase diz respeito ao aprofundamento do diagnóstico da situação; a 3ª fase refere-se a definição da missão, visão estratégica, resultados e prioridades; 4ª fase tem a ver com o desenvolvimento do plano de implementação – perspectiva técnica, organizacional, financeira, temporal; 5ª fase será a de Implementação monitoria e avaliação do processo.

No âmbito da preparação deste importante instrumento, a União Europeia, através do X FED, em colaboração estreita com o INE, está a efectuar a elaboração dos termos de referência dos perfis dos consultores para o apoio e assistência técnica para a sua implementação.

Actividades Desenvolvidas

1. Coordenação, Controlo e Avaliação

1.1- Missões Externas

O INE esteve presente em várias reuniões e seminários internacionais dos quais se destacaram os seguintes:

- Workshop Contas Nacionais provisórias nos PALOP, de 24-28 de Janeiro em S. Tomé e Príncipe;
- Workshop, harmonizado de estatística macroeconómica, 08-11 de Fevereiro – Johannesburg, África do Sul;
- Workshop sobre Implementação da Estratégia da ENDE, 10-11 de Março Johannesburg, África do Sul;
- Apresentação dos dados do IV Censo de Cabo Verde 30 de Março, Praia - Cabo Verde;
- 3ª Conferência Internacional sobre troca de Dados Estatísticos e Meta-Dados (SDMX) 02-04 Washington – EUA;
- Curso de Compilação do PIB de 12-16 de Setembro, Dar-es-Salam - Tanzânia;
- Seminário sobre Conceitos, Nomenclaturas e Métodos de Harmonização 23 de Maio à 03 de Junho, Praia, Cabo-Verde;
- Workshop sobre Estatística Culturais, de 14-17 de Junho em Adis-Abeba, Etiópia;
- Workshop sobre Integração da População, de 18-23 de Julho em Lomé - Togo;
- Simpósio Regional sobre Desenvolvimento Humano, de 21-24 de Junho Kigali-Ruanda;
- Seminário sobre Programação e Políticas Financeiras, de 27 de Junho a 08 de Julho, Lisboa-Portugal;
- 2ª Reunião Preparatória sobre o VII Simpósio de 04 - 07 de Setembro, em Cape-Town, África do Sul;
- Curso de Desenvolvimento de Habilidades em Pesquisa CDHP- 25ª Edição, Rio de Janeiro - Brasil;
- Workshop sobre IPC de 10-13 de Outubro, em Istambul-Turkia;
- Participação na fase da colecta de dados Estatísticos do Censo da África do Sul, de 10 de Outubro a 24 de Novembro, África do Sul;
- Workshop sobre Implementação de Ferramentas de Estatísticas Regionais para Capacitação Estatística, de 18- 21 de Outubro, em Kigali - Rwanda;
- IV Reunião do Comité de Pilotagem PIR-PALOP/ENDE, de 24-26 de Outubro, Praia, Cabo-Verde;
- Censo Populacional e Habitação, 31-10 á 04 -11, na África do Sul;

- Reunião do Grupo Africano sobre Estatística e Recursos Humanos, de 24-26 de Novembro, nos Camarões-Yaoundé.
- Reunião sobre adopção da Carta Africana de Estatística, realizada de 05 a 08 de Dezembro, em Abidjan – Costa do Marfim;
- 3ª Reunião preparatória sobre o 7º Simpósio de 14 a 15 de Dezembro, Johannesburg, África do Sul;
- Reunião de formação sobre Estatísticas de Infra-estruturas e de Sistemas de Informação de 12 a 16 de Dezembro, Yaoundé – Camarões;
- Workshop regional sobre Micro - dados para o Censo, de 12 a 16 de Dezembro, Addis – Abeba, Etiópia;

1.2- Missões Internas

Organizou reuniões e seminários internacionais dos quais se destacaram os seguintes:

- Continuação da preparação da Estratégia Nacional de Desenvolvimento;
- Missão de Assistência Técnica sobre Macro- Análises;
- Missão de Assistência Técnica sobre preparação dos Dados para a elaboração das Contas Nacionais – 2009;
- Missão de Assistência Técnica em Formação ON JOB;
- Missão de Assistência Técnica sobre Diagnóstico para a implementação do PIB trimestral;
- Formação de Amostragem e Extrapolação;
- Gestão da Mudança;
- Tomada de Decisão;
- Compilação das contas definitivas 2009;
- Missão de Assistência Técnica para a preparação dos Dados para a elaboração das Contas Preliminares 2010;
- Missão de Assistência Técnica sobre PIB trimestral;
- Missão de Assistência Técnica sobre compilação das Contas Nacionais preliminares de 2010;
- Preparação da Semana Africana de Estatística;
- Preparação do Dia Mundial de Estatística;
- Preparação da Semana Angolana de Estatística.

2. Apoio Institucional

2.1- Planeamento Estratégico

No que diz respeito ao planeamento estratégico foram elaborados documentos fundamentais, designadamente:

- No domínio da ENDE, no que diz respeito à elaboração da ENDE, (integrando uma visão e opções estratégicas coerentes com os novos desafios que se colocam ao Sistema Estatístico Nacional, bem como os respectivos planos plurianuais e anuais de produção estatística), foram desencadeadas as tarefas previstas na 1ª fase do roteiro e metodologias propostos pelo PARIS21 (Advocacia e sensibilização dos decisores, produtores e utilizadores preferenciais da Informação Estatística), 2ª fase diz respeito ao aprofundamento do diagnóstico da situação; 3ª fase refere-se a Definição da missão visão estratégica, resultados e prioridades; 4ª fase tem a ver com o desenvolvimento do plano de implementação – perspectiva técnica, organizacional, financeira, temporal; 5ª fase será a de Implementação monitoria e avaliação do processo.

- X FED – em fase de implementação. Está em curso a elaboração dos termos de referência para o perfil dos Consultores para assistência técnica, as actividades que estão inseridas na convenção de financiamento nº AO/FED/2009/021-626, para apoio e ajuda técnica e financeira ao desenvolvimento das capacidades institucionais no quadro da modernização da Função Pública em matéria de Planificação em Angola;

- Plano Estratégico do Sistema de Informação;
- Criação de um gabinete para o programa Global do RGPH.

2.2- Tecnologias de Informação e Informática

As actividades que se destacaram no âmbito do tratamento de informação e manutenção de bases de dados em diferentes áreas de produção estatística foram:

- Aumento do parque de equipamento informático;
- Assistência técnica nas máquinas de utilizadores do INE em Windows e Microsoft office nas salas e resoluções de alguns problemas hardware;
- Instalação de servidores e redes;
- Desenho e preparação de “Data Center”;
- Especificações e desenho do servidor;
- Especificação e desenho de rede;
- Elaboração de especificações e apoio na análise e selecção de produtos e serviços;
- Sistema de Correio Electrónico;
- Actualização, automatização e distribuição de SW;
- Acompanhamento da empresa Compuserv na montagem e instalação de 19 novos servidores no quadro do projecto PESI do INE;
- Produção de meta dados das Contas Nacionais;
- Produção da Web Site do INE;
- Produção da aplicação dos indicadores de Angola;

- Processamento de dados do inquérito de produção industrial;
- Processamento dos dados do inquérito ao Emprego em Angola e QUIBB;
- Assistência técnica e manutenção na migração do aplicativo do SIE e RGE no servidor novo;
- Formação "on Job";
- Formação de Utilizadores
- Procedimentos de "backup".

2.3- Planeamento e Gestão

No âmbito das actividades do planeamento e gestão foram realizadas as seguintes:

- Implementação do sistema de planeamento, controlo e avaliação da execução dos planos de actividades do INE;
- Elaboração dos relatórios anual e plurianual de balanços mensais de actividades do INE referentes ao exercício de 2011;
- Acompanhamento dos relatórios anual e plurianual de prestação de contas sobre a execução do orçamento do INE referentes ao exercício de 2011;
- Preparação das reuniões de apoio institucional e instrumental do Conselho Directivo do INE e acompanhamento da execução das respectivas deliberações.

2.4Relações Internacionais e Cooperação

Durante o período em referência, o INE obteve alguns acordos de cooperação e programas de assistência técnica, destacaram-se as seguintes actividades:

- Missão de Assistência Técnica de Consultores Portugueses para o Sistema Integrado de Recursos Humanos;
- Missão de Assistência Técnica de consultores Brasileiros, no âmbito das Contas Nacionais;
- Missão de Assistência Técnica sobre Plano Estratégico do Sistema de Informação;
- Consultoria permanente e de curta duração de duas consultoras brasileiras para apoio à revisão do plano tabular do Inquérito ao Emprego (IE);
- Representação do INE em missões Internacionais e visitas de trabalho no âmbito da cooperação bilateral;
- Assistência Técnica de Consultores Brasileiros, ao Censo Geral da População e Habitação.

3. Infra-estruturas Estatísticas

3.1 Coordenação Estatística

Neste âmbito destacaram-se as seguintes acções:

- Actualização do Ficheiro de Unidade Estatísticas Empresariais recorrendo ao registo estatístico de empresas, fontes administrativas e a Inquéritos Económicos;
- Consolidação da produção de Contas Nacionais anuais baseadas no SCN93;
- Continuação dos Inquéritos de Conjuntura Económica aos sectores da indústria extractiva, indústria transformadora, construção, comércio, turismo e transportes;
- Gestão e Manutenção contínua do Ficheiro Central de Unidades Estatísticas Empresariais, FUE;
- Recolha e registo contínuo dos instrumentos de notação estatística utilizados no Sistema Estatístico Nacional (SEN);
- Gestão permanente do Ficheiro de Unidades Estatísticas empresariais com dados dos Inquéritos às empresas e actos administrativos de Registos Estatísticos de Empresas (RGE).

3.2 Bases Cartográficas Censitárias

No cumprimento desta tarefa, foi prestada principal atenção na actualização da Base Cartográfica Censitária para a preparação do RGPH aproveitando as operações de campo realizadas nos inquéritos, correcção da DPA e introdução de novos dados referentes ao seccionamento mais actualizados, trabalhos de apoio a IEA, reprodução de croquis e acompanhamento de campo, vectorização e produção de layouts das cidades de N'Dalatando, Camabatela, Dondo, Alto Dondo e Golungo Alto.

Conclusão da actualização cartográfica das ortofotomapas das cidades supracitadas, assim como a digitalização das mesmas cidades, produção de Layouts e a conclusão dos manuais de procedimentos sobre actualização da cartografia censitária em Angola.

4. Produção Estatística

4.1 Estatísticas Demográficas e Sociais

Foram realizadas as seguintes actividades:

- Realização do Inquérito ao Emprego em Angola com cobertura nacional;
- Produção de Estatísticas Sociais 2009;
- Produção de estatísticas Vitais;
- Sistema de Indicadores da Criança Angolana (SICA), produzir e publicar indicadores sobre os 11 compromissos da criança angolana.
- Publicações dos perfis sócio – demográficos (habitação, saneamento, género e agricultura);

- Estatísticas do trabalho e salários;
- Recolha de dados do Inquérito aos Agregados Familiares – QUIBB II, nas 18 províncias do país;
- Capacitação Técnica na área de tratamento e análise de dados;

4.2 Estatísticas Económicas e Financeiras

Neste domínio foram realizadas as seguintes actividades:

- Elaboração de Notas de Imprensa mensais do Índice de Preços no Consumidor (IPC) da cidade de Luanda, (Jan / Dez de 2011);
- Elaboração de Notas de Imprensa Quinzenais do Índice de Preços no Consumidor (IPC) da cidade de Luanda, (Jan / Dez de 2011);
- Boletins Mensais do IPC de Luanda (Jan / Dez de 2011);
- Folhas de Informação Rápida Mensais do Índice de Preços Grossista (IPG) (Julho de 2011);
- Índice de Preços Agregados (IPA);
- Continua a recolha de dados sobre o Inquérito Anual Harmonizado às Empresas, referente ao ano de 2010, consequentemente a sua codificação e digitação;
- Boletim Anual das Estatísticas do Comércio Externo de 2010;
- Elaboração dos Boletins Trimestrais do IPI do ano 2010;
- Elaboração dos Boletins Trimestrais do IPI do I, II e III trimestres de 2011;
- Realização do (IAHE) 2009 e 2010;
- Tratamento dos dados do (IAHE) 2009.

4.3 Censos e Inquéritos

Preparação do Censo Geral da População e Habitação.
Conclusão do plano estratégico para RGPH e do manual de formação para os agentes cartográficos, revisão dos questionários e manual para o Recenseamento Geral da população e Habitação, actualização da base de informação georreferenciada, seccionamento nas 18 províncias.

5. Contas Nacionais

No que concerne as Contas Nacionais, no período em análise destacaram-se as seguintes actividades:

- Implementação do Sistema de Indicadores das Contas Nacionais 2009 – 2010;
- Elaborada a Folha de Informação Rápida da Conjuntura Económica referente ao 2º trimestre de 2011;
- Elaboração da Síntese Económica referente ao 2º semestre de 2010;

- Contas Nacionais de 2009 definitivas elaboradas e recolha de informação referente a 2010 em curso;
- Recolha de dados do Inquérito de Conjuntura referente ao 3º trimestre de 2011;
- Continuação da recolha de informação referente a 2010, incluindo o Inquérito Anual Harmonizado às Empresas e o Inquérito de Actualização do FUE;
- Digitação e tratamento da informação contabilística de 2010;
- Elaboração da estrutura da Classificação Nacional de Bens e Serviços – CNBS;
- Realização conjunta com o DEEF, dos Inquéritos IAHE e IAFUE referentes a 2009 e 2010;
- Estatísticas do FUE 2006 – 2009.

6. Difusão Estatística

A Difusão Estatística é uma actividade que tem por objectivo colocar a disposição dos utilizadores a Informação Estatística produzida pelo INE. Neste âmbito foi realizado um conjunto de acções e tarefas que se consubstanciam no seguinte:

- A publicação do Ficheiro de Unidades Estatísticas (FUE) 2005-2008;
- O lançamento dos Relatórios I e II IBEP;
- Nota de Imprensa do IPG Dezembro 2011;
- Nota de Imprensa disponível até Dez 2010;
- Boletim do IPC disponível até Dez 2010;
- A página Web com linguagens de criação HTML e CSS foi concluída com sucesso e lançada a 06 de Setembro de 2011;
- Índice de Preços Grossistas IPG;
- Publicação das FIR de Conjuntura do I, II e III trimestres de 2011;
- Anuário Estatístico do Comércio Externo de 2010, e FIR do I e II trimestre de 2011;
- FIR Trimestral do Comércio Externo;
- Impressão dos serviços de artes gráficas dos diferentes Departamentos, tais como instrumentos de notação, manuais, documentos administrativos, etc;
- Reprodução de todo o material produzido pelo INE;
- Boletim de Estatísticas Sociais;
- Apoio às actividades do Dia Africano de Estatística 2011;
- Semana Angolana de estatísticas;
- Dia Mundial de Estatística.

7. Gestão Administrativa, Financeira e de Recursos Humanos

7.1 Recursos Humanos

O quadro de pessoal do INE caracteriza-se em efectivos e contratados. Até Dezembro de 2011 o quadro do pessoal situa-se em 239 funcionários dos quais 180 do quadro e 59 contratados, isto é, 42% a razão entre estas duas categorias. Contam-se ainda 70 funcionários das diversas províncias perfazendo neste caso 309 o total geral do pessoal do INE em 2011.

Quadro n.º 1 – **N.º de Pessoal ao Serviço por sexo e UOs**

Unidades Orgânicas	M	H	MH	% M	% H
	1	**2**	**3**	**4=1/3*100**	**5=2/3*100**
Direcção Geral	1	2	3	33	67
Gabinete do Conselho Directivo	4	5	9	44	56
Planeamento e Cooperação	3	3	6	50	50
Recursos Humanos, Adm. e Finanças	13	24	37	35	65
Contas Nacionais e Coord. Estatística	14	24	38	37	63
Estatísticas Económicas e Financeiras	30	23	53	57	43
Estatísticas Demográficas e Sociais	8	14	22	36	64
Censos e Inquéritos Especiais	3	25	28	11	89
Informação e Difusão	4	14	18	22	78
Informática	11	14	25	44	56
Total	**91**	**148**	**239**	**38**	**62**

A participação feminina no quadro de pessoal permanente do INE até Dezembro de 2011é de 38% com relação ao ano passado, visto que houve apenas uma diferença de 9 em relação ao género masculino.

Gráfico n.º 1 – **Pessoal ao Serviço por Sexo e UOs**

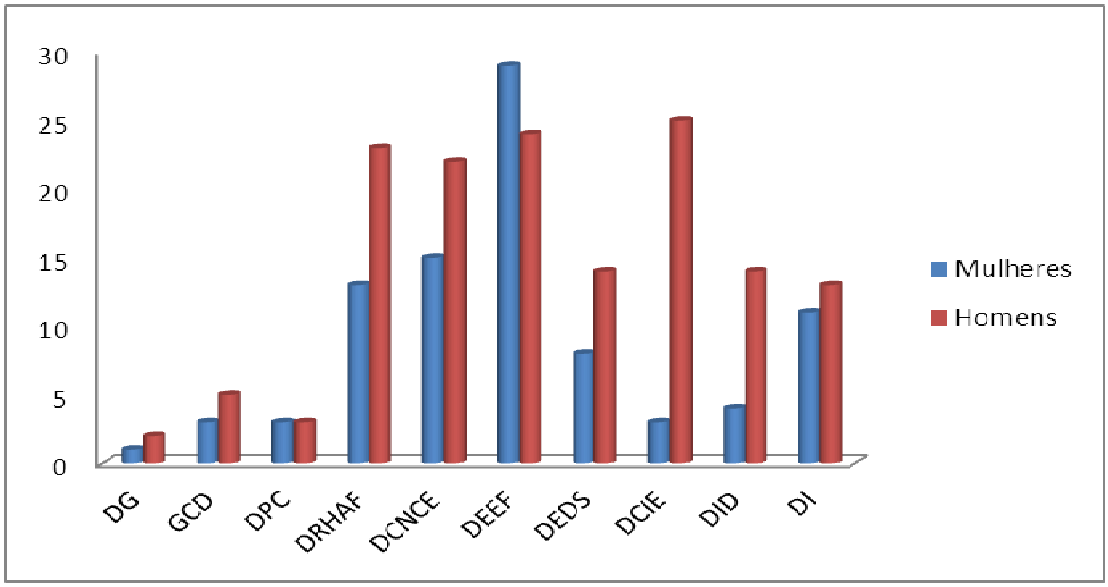

O DCIE é que possui maior participação masculina com 89%, a seguir o DID com 78% e depois a DG com 67%.

Quadro n.º 2 – **N.º de Pessoal ao Serviço por Níveis de Qualificação e UOs**

	Superior	Médio	Outros	Total	%		
Unidades Orgânicas	**a**	**b**	**c**	**d**	**e=a/d*100**	**f=b/d*100**	**g=c/d*100**
Direcção Geral	3	0	0	3	100	-	-
Gabinete do Conselho Directivo	4	0	5	9	44	-	56
Planeamento e Cooperação	5	1	0	6	83	17	-
Recursos Humanos, Adm. E Finanças	10	8	19	37	27	22	51
Contas Nacionais e Coord. Estatística	20	15	3	38	53	39	8
Estatísticas Económicas e Financeiras	13	27	13	53	25	50	25
Estatísticas Demográficas e Sociais	13	5	4	22	59	23	18
Censos e Inquéritos Especiais	13	12	3	28	46	43	11
Informação e Difusão	3	3	12	18	17	17	67
Informática	13	10	2	25	52	40	8
Total	**97**	**81**	**61**	**239**	**40**	**34**	**26**

O quadro apresenta uma concentração de técnicos médios no DEEF com 27 funcionários, num total de 53 trabalhadores.

Por níveis de qualificação o quadro apresenta um índice inferior de técnicos Médios Administrativos e Outros, em relação aos técnicos superiores, que se apresenta com universo de 40%.

No que respeita ao nível superior a DG apresenta-se com 100%, depois o DPC com 83%, o DEDS com 59% e o DCNCE com 53% respectivamente.

Gráfico nº 2- **Pessoal ao Serviço por Níveis de Qualificação**

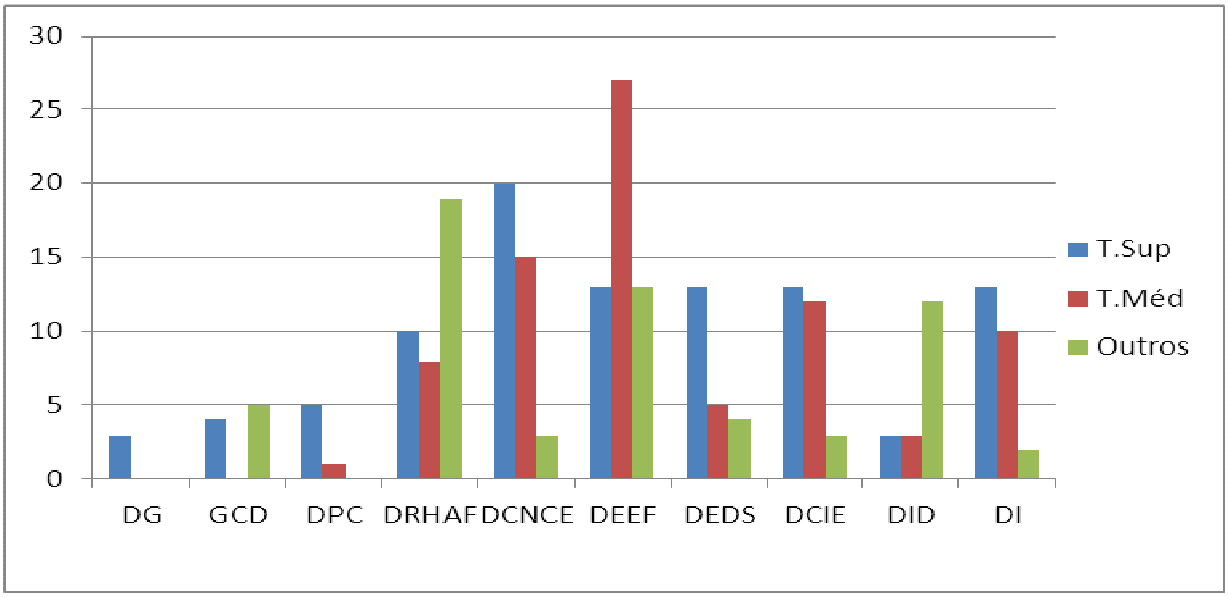

Quanto ao quadro do pessoal administrativo e outros o DRHAF apresenta maior número de pessoal com 37 elementos, isto é, representa 51% do total dos trabalhadores desta categoria.

De sublinhar ainda que o DEEF é o que apresenta maior nº de pessoal com 53 trabalhadores, isto é, 25% do universo do INE.

Quadro n.º 3 – **Participação Feminina nos Cargos de Direcção e Chefia**

Funções	Homens	Mulheres	HM	%H	%M	%HM
	1	2	3	4=1/3*100	5=2/3*100	6=3/2*100
Directores	2	1	3	67%	33%	14%
Chefe Departamento	3	2	5	60%	40%	23%
Chefe Divisão	8	6	14	57%	43%	63%
Total	**13**	**9**	**22**	**59%**	**41%**	**100%**

Nos cargos de direcção e chefia, a participação feminina é relativamente inferior em relação aos homens em todas as suas funções.

Gráfico n.º 3 **– Participação Feminina nos Cargos Direcção e Chefia**

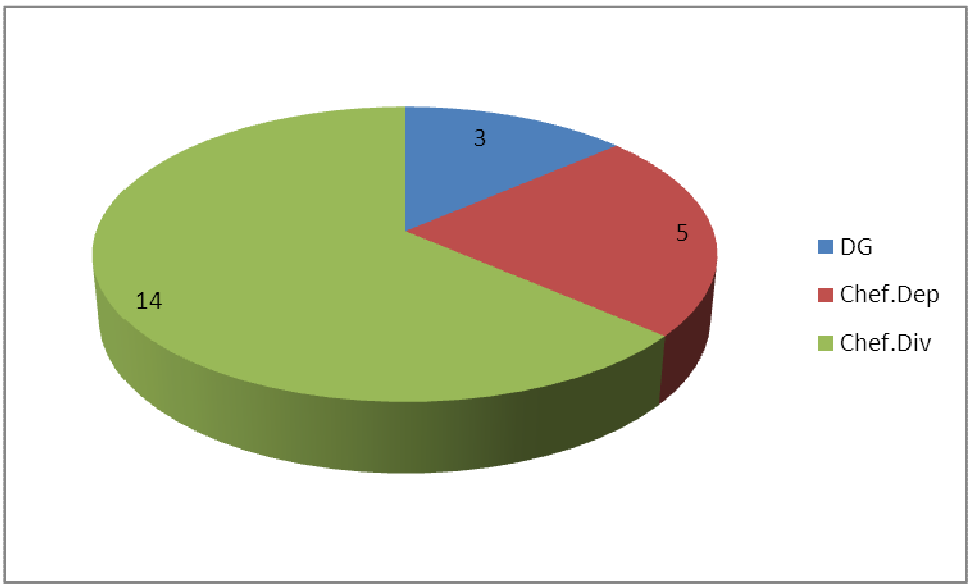

A participação feminina a nível de Direcção e Chefia apresenta-se com um índice de 41%. Este indicador confere apenas a 9 cargos de Direcção e Chefia nomeados. Destes, 43% são Chefes de Divisão, 40% Chefes de Departamento e 33% Directores, como atrás já se fez referência, é relativamente inferior o equilíbrio das funções entre mulheres e homens no INE.

7.1.1 Acção Social

O INE tem disponível um posto médico devidamente equipado, com dois médicos e uma enfermeira que prestam serviços de clinica geral (duas vezes por semana) e Ginecologia e Obstetrícia (uma vez por semana), beneficiando os trabalhadores e seus familiares directos e funcionários do Ministério do Planeamento. Tem também um stock de medicamentos de acesso gratuito de acordo com as prescrições médicas.

Assim sendo, o INE beneficiou durante o ano em referência de assistência médica e medicamentosa no centro médico existente no edifício sede. Foram efectuadas 270 consultas de clínica geral, ginecologia e obstetrícia aos trabalhadores e familiares para além da assistência e prestação diária dos serviços de enfermagem. Beneficiam igualmente desta componente os trabalhadores e familiares do Ministério do Planeamento num total de 266 consultas de clínica geral, ginecologia e obstetrícia, o que perfaz um total de 536 trabalhadores assistidos durante o ano de 2011.

7.1.2 Acções de Formação

No âmbito do plano de formação, tem sido uma prioridade para o desenvolvimento de conhecimentos e habilidades técnico-profissionais dos trabalhadores. Assim, o pessoal técnico do INE beneficiou de acções de formação no interior e exterior do País. Na acção de formação interna beneficiaram 49 técnicos enquanto no exterior beneficiaram 27 técnicos.

Algumas formações beneficiadas pelo INE foram:

- Workshop sobre VMware Infrastructure Essentials;

- Formação em Amostragem e Extrapolação;

- Formação Comportamental – Missão;

- Formação Comportamental - Cultura e Valores;

- Formação Comportamental – Comunicação;

- Formação sobre Liderança de Pessoas;

- Formação sobre Comunicação e Gestão de Equipas, e outros.

7.2 Administração e Finanças

Este item faz parte de um outro documento (Relatório financeiro)

7.3 Outras Actividades

As outras actividades relevantes que mereceram destaque durante o ano de 2011 foram:

- Visita Ministerial à província de Malange aquando do 3º Conselho Consultivo alargado do Ministério do Planeamento de 02 à 6 de Novembro de 2011;

- Visita Ministerial ao Brasil no âmbito da Cooperação bilateral Angola-Brasil, de 05 à 11 de Novembro de 2011

- Visita ao INE de uma missão conjunta SADC-BAD de 27 Novembro à 04 de Dezembro no âmbito do reforço da capacidade do SEN.

-Vários encontros com peritos da UNESCO para identificação das necessidades do INE na capacitação da força de trabalho na especialidade.

7.4 Parque de Viaturas

O parque de viaturas do INE, apesar da aquisição nos últimos anos de alguns meios de transportes para apoio ao pessoal, assim como apoio ao gabinete, revela-se insuficiente para as actividades do INE. O INE tem três miniautocarros para o transporte do pessoal, beneficiando os trabalhadores que vivem nas áreas mais distantes, distribuídos por três linhas: Cacuaco, Viana, Kilamba- Kiaxi e Benfica.

O aumento do número de inquéritos e a sua extensão a todas as províncias do país assim como a necessidade de preparação de RGPH, mais especificamente a actualização cartográfica em todo o território nacional, torna imperativo a necessidade de aquisição de mais meios de transporte para o efeito. O quadro abaixo apresenta o estado do parque de viatura do INE.

Quadro nº 9 **Existência de Viaturas no Parque do INE 2011**

Marcas	Quantidade	Bom Estado	Mau Estado
VW Passat	2	2	0
Toyota Prado	10	8	2
Toyota Land Cruiser	14	13	1
Nissan Paladin	8	8	0
Nissan Tida	2	2	0
Nissan Patrol	6	5	1
Ford Everest	4	3	1
Isuzu Trooper	5	2	3
JMC Landwind	3	0	3
JMC	2	1	1
Daihatsun Terios	7	5	2
Hyundai I10	2	2	0
Hyundai County (Mini-autocarros)	3	3	0
TOTAL	**68**	**54**	**14**

7.5 Mobiliário e Outros Equipamentos

Com o aumento do número do pessoal efectivo em 2011 e a criação dos SPINE´s, o INE tem necessidade de adquirir mobiliário, equipamento informático e de escritório.

7.6 Serviço de Catering

O INE tem nas suas instalações uma lanchonete onde todos os funcionários beneficiam de um desconto de 10% no preço dos produtos. O pessoal que tem salários relativamente abaixo do poder de compra, nomeadamente pessoal da limpeza, estivadores e motoristas beneficiam da primeira refeição do dia. Portanto cerca de 40 pessoas beneficiam da sopa gratuita no período da manhã até as 7:30.

8. Constrangimentos

A falta de Internet no Centro de Documentação e de uma Base de Dados para a consulta da informação estatística produzida pelo SEN e outros Sistemas Estatísticos, assim como a formação técnica no domínio da reprodução e difusão da informação estatística oficial, a crescente procura da informação estatística produzida pelo INE versus produção estatística, apresenta-se como factor limitativo;

As constantes oscilações no sistema informático, internet e intranet, algumas vezes causadas por cortes de energia eléctrica;

A alta rotatividade dos serviços que obriga a nova selecção de pessoal e formação contínua para a capacidade profissional;

A fraca qualidade e cobertura dos registos administrativos, não realização de inquéritos (dentro dos prazos), regulares aos agregados familiares, assim como algumas debilidades em recursos humanos e financeiros;

Dificuldades no acesso aos dados das fontes, em parte devida a não disponibilização de recursos, apesar de incluídos no orçamento, que facilitariam a actividade de busca e contacto permanente com as empresas;

Como é óbvio a construção do Edifício Sede é uma realidade, porém, a falta de espaço no actual edifício em que funcionam os serviços centrais do INE, reflecte-se nas condições adequadas de trabalho e de segurança dos dados estatísticos individuais, bem como no funcionamento pleno do Conselho Nacional de Estatística, através das suas Comissões Especializadas de trabalho;

A esta grande necessidade junta-se a falta de instalações dos Serviços Provinciais do INE em cada Província que permitam as mínimas condições de trabalho e de segurança dos dados individuais de forma a tornar possível a produção de estatística no âmbito Nacional;

Falta do relógio do ponto para o controlo da assiduidade e pontualidade dos trabalhadores;

Incumprimento das regras de conduta e deontologia profissional por parte de alguns funcionários dificulta o trabalho do DRH;

Algumas dificuldades no manuseamento da legislação laboral;

Não bancarização dos salários do pessoal efectivo admitido no último concurso público (Julho de 2011);

Envio tardio das solicitações de material, equipamento e meios financeiros para as unidades orgânicas;

Envio tardio das coordenadas bancárias do pessoal eventual que participam nos inquéritos, (inquiridores, supervisores, revisores, digitadores e motoristas) o que atrasa o pagamento dos seus salários;

Atraso na entrega das facturas justificativas do fundo de caixa;

Falta de um aplicativo informático de gestão financeira;

O não funcionamento do sistema dos telefones e fax.

9. Conclusões

Conforme se fez referência na introdução, apesar dos acontecimentos já referidos, em 2011, o INE ganhou uma nova dinâmica, estando a restruturar-se de dia para dia principalmente com a nomeação do novo Director Geral e à constituição da nova direcção que está a proporcionar a abertura de novas oportunidades para os desafios a que se compromete no futuro.

Foram aprovados os seguintes diplomas:

- Lei 3/11 de 14 de Janeiro sobre Sistema Estatístico Nacional (SEN), que aprovou as bases gerais do SEN;

- Lei 19/11 de 20 de Maio sobre as Bases Gerais do RGPH

- Orçamento do RGPH para 2012

- Plano de Actividade Geral do Censo

- Decreto Presidencial n.º 313/11 Cria o Gabinete Central do Censo junto do Instituto Nacional de Estatística e aprova o seu respectivo regulamento.

- Regime de elaboração, aprovação e execução do programa do Censo 2013, sob proposta do Instituto Nacional de estatística com parecer do Conselho Nacional de estatística, e outros.

ANEXOS

INE – Quadro Síntese do Relatório de Actividades de 2011

DEEF			
Designação	Resultado Esperado	Ponto de Situação	Observação
Índice de Preços no Consumidor -IPC de Luanda	Nota de Imprensa Quinzenais do IPC de Luanda até Dez 2011	Publicadas 11 Notas	
	Nota de Imprensa mensal do IPC de Luanda até Dez 2011	Publicadas 11 Notas	Nota de Dez 2011 em Curso
	Boletim Mensal do IPC de Luanda até Dez 2011	Publicados 11 Boletins	Boletins de Dez 2011 em Curso
Índice de Preços Grossista	Folha de Informação Rápida (FIR) até Dez 2011	Publicadas 11 FIR´s	FIR de Dez 11 em curso
Estatísticas do Comércio Externo	1) Folha de Informação Rápida Trimestrais até Dez 11 2) Anuário de Estatísticas do Comercio Externo de 2010	Publicadas 3 FIR s (I; II e III Trim. Dez 2011) e o Anuário do Comercio Externo de 2010	FIR do IV Trim. do ano 2011 em curso
Estatísticas Industriais	Folhas de Informação Rápida por trimestre do ano de 2011	Publicadas as FIR´s do I e do II Trim. de 2011	FIR´s do III e IV Trim. de 2011 em curso

DCIE			
Designação	Resultado esperado	Ponto de Situação	Observação
Realização da Cartografia Censitária	Actualização e Automatização da base de Cartografia Censitária de Angola	Em curso	Actividade permanente até à realização do Censo da População e Habitação
	Elaboração dos perfis provinciais e do Volume 3 (Relatório sobre o estudo das condições de vida das populações)	Não Realizada	Definitivo
	Conclusão Actualização cartográfica das ortofotomapas das cidades de N'Dalatando, Camabatela Dondo, Alto Dondo, e Golungo Alto	Realizada	Todas as previstas (actividades)
	Digitalização das cidades supracitadas	Realizada	Todas as previstas (actividades)
	Produção de Layouts	Realizada	Todas as previstas (actividades)
	Conclusão dos manuais de procedimentos sobre a Actualização da Cartografia Censitária em Angola	Realizada	Todas as actividades previstas
	Digitalização das principais cidades	Realizada	Actividade permanente
	Correcção da DPA e introdução de novos dados referentes ao seccionamento mais actualizados	Realizada	Actividade permanente
	Trabalhos de apoio a IEA. Reprodução de croquis e acompanhamento de campo	Realizada	Actividade permanente

DCNCE			
Designação	Resultado Esperado	Ponto de Situação	Observação
Recolha e digitação da informação do Inquérito de Conjuntura	Folha de Informação Rápida da Conjuntura Económica referente ao 3º trimestre de 2011 elaborada	Elaborada	
Síntese de Conjuntura			
Compilação dos indicadores das Contas Nacionais 2009 definitivas e 2010 preliminares	Contas Nacionais de 2099 definitivas elaboradas e recolha de informação referente a 2010	Em Curso	
Digitação e tratamento da informação contabilística de 2010		Em Curso	
Elaboração da estrutura da Classificação Nacional de Bens e Serviços - CNBS		Em Curso	
Manutenção e Actualização do Ficheiro de Unidades Estatísticas (FUE) através do Registo Geral de Empresas (RGE)		Em Curso	Actividade permanente

DEDS			
Designação	Resultado Esperado	Ponto de Situação	Observação
Publicação dos dados do Inquérito ao Emprego em Angola - 2009/2010	Dados sobre emprego e desemprego publicados	Realizado	Relatório elaborado, espera-se aprovação do mesmo
Projecções da População	Informação disponível sobre as projecções da população	Realizado	Foi calculado as projecções até 2015
Inquérito do Emprego em Angola - 2011	Dados recolhidos no ano de 2011 a nível nacional e 50% digitados	Em curso	Está na fase de processamento dos dados das primeiras 9 províncias e finalizou a recolha da 2ª fase (+ 9 Províncias)
Produção de Estatísticas Vitais 2010	Dados recolhidos e tratados de 2010 a todas as conservatórias de registo civil de Luanda	Em curso	
Produção de Estatísticas Sociais	I Draft do Anuário de 2010 elaborado e disponível para apreciação	Em curso	Boletim de 2010 está na fase de revisão da informação compilada
Base de dados do SICA-Sistema de Indicadores da Criança	Operacionalização da Base de Dados com indicadores da criança e ODM	Em curso	É necessário a revisão dos indicadores tendo em conta a dificuldade na alimentação da Base de Dados

DI			
Designação	Resultado Esperado	Ponto de Situação	Observação
Especificações e desenho de Servidores		Realizada	
Especificações e desenho de Rede		Realizada	
Controlo e gestão de projectos	Iniciado e em estado de execução elevado	Em Curso	
Desenho e preparação de "Data Center"		Realizada	
Instalação de Servidores e Redes		Realizada	
Limpeza de Vírus		Actividade de rotina	
Estação-Padrão (definição e instalação)		Realizada	
Definir perfis de pessoal técnico		Em Curso	
Definir planos integrais de formação		Em Curso	
Elaboração de especificações e apoio na análise e selecção de produtos e serviços		Em Curso	
Procedimentos e Metodologias de Gestão operação e manutenção segundo ITIL e COBIT		Em Curso	
Suporte e Manutenção		Em Curso	
"Disaster Recovery		Em Curso	
Sistema de correio electrónico		Realizada	
Actualização automática e distribuição de SW		Realizada	
Segurança		Em Curso	
Importação de Dados de Lotus Notes		Em Curso	
Gestão de contratos de Manutenção e Licenciamentos		Em Curso	
Procedimentos de "backup"		Em Curso	
Formação "on Job"		Em Curso	
Formação de utilizadores		Não realizada	
Manual de utilizadores		Ainda em preparação	

DID			
Designação	Resultado Esperado	Ponto de Situação	Observação
Estatísticas do Ficheiro de Unidades Empresa 2005-2008		Realizada	
Estatística do Comércio Externo 2010		Realizada	
Índice de Preços Grossistas (IPG) de Agosto 2011		Realizada	
FIR Comércio Externo I e II Trimestre		Realizada	
Preparação da intranet do INE		Em Curso	
Preparação da Semana Angolana de Estatística		Realizada	
Reprodução de publicações, instrumentos de notação, questionários, manuais, documentos administrativos, folha de informação rápida etc.			
Nota de Imprensa IPC até Nov. de 2011		Realizada	
Boletim do IPC de 2010		Não realizada	
Estatísticas sociais 2009		Realizada	
Relatório I e II do IBEP 2010		Realizada	
Conclusão da página do INE		Realizada	
Venda, contrato, oferta		Realizada	
Catalogação das publicações entradas		Realizada	

DRHAF			
Designação	Resultado Esperado	Ponto de Situação	Observação
Construção do Edifício Sede do INE	Em construção	Em Curso	
Implementar os SPINE-Serviços Provinciais do INE	Abertura do SPINE nas províncias do Huambo, Benguela, Namibe, Cabinda e Cunene	Realizado	
	Preparação de condições para a abertura dos SPINE nas províncias da Huila, Kuanza Sul, Uíge e Kuando-Kubango.	Em Curso	Termino até 30/12/11
Construir os Edifícios dos SPINE´s	Realizado o concurso de pré-qualificação para a contratação do empreiteiro para a construção do edifício para os Serviços provinciais do INE nas províncias de Benguela, Lunda-Sul e Malange.	Realizado	
	Concurso para a contratação da empresa de fiscalização da construção dos edifícios dos SPINE de Malange, benguela e Lunda Sul.	Lançado o Concurso	
	Processo de legalização dos terrenos nas restantes províncias.	Em Curso	
Elaboração do Plano de Desenvolvimento de Recursos Humanos	Realizados cursos de comunicação e gestão de equipas, curso de metoring e compromisso para chefias.	Realizado	
	Criados os instrumentos para avaliação do desempenho (criação das funções, perfil de função, perfil de competências).	Realizado	
	Instalado o aplicativo informático para o sistema integrado dos recursos humanos, formação dos técnicos, carregamento dos dados		
Elaboração do Plano de Desenvolvimento de Recursos Humanos	Carregamento dos dados no aplicativo.	Em Curso	

DPC			
Designação	Resultado Esperado	Ponto de Situação	Observação
Acompanhamento dos Projectos de Cooperação	Melhoria e qualidade dos produtos e dos quadros do INE	Em Curso	Actividade contínua
Continuação da preparação da Estratégia Nacional de Desenvolvimento Estatístico (ENDE)	Obter êxitos nos resultados que concorram para o progresso do INE e do País	Em Curso	
Plano de Actividades para 2012	Orientação do percurso das Actividades do INE durante o ano em referência	Em Curso	
Relatório de Actividades de 2011	Balanço e Avaliação das Actividades realizadas pelo INE em 2011	Em Curso	